

a) NOTAS DE DESGLOSE

I. NOTAS AL ESTADO DE SITUACIÓN FINANCIERA

Activo

Efectivo y Equivalentes

Concepto	2023	2022
BBVA Bancomer cta. 0116259197	0.00	9,801.18
BBVA Bancomer cta. 0118083622	82,764.30	2,648,674.31
BBVA Bancomer cta. 0119757945	1,095,884.12	0.00
Total	1,178,648.42	2,658,475.49

Derechos a Recibir Efectivo y Equivalentes, y Bienes o Servicios a Recibir

Concepto	2023				2022
	Hasta 90 días	Hasta 180 días	Hasta 365 días	Total	Total
CUENTAS POR COBRAR A CORTO PLAZO	5,466.63	0.00	0.00	5,466.63	5,210.52
DEUDORES DIVERSOS POR COBRAR A CORTO PLAZO	37,043.00	23,500.00	120,863.00	181,406.00	144,363.00
Total	42,509.63	23,500.00	120,863.00	186,872.63	149,573.52

Bienes Disponibles para su Transformación o Consumo (Inventarios)

Concepto	2023	2022
SIN INFORMACIÓN QUE PRESENTAR		
Total	0.00	0.00

Almacén

Concepto	2023	2022
SIN INFORMACIÓN QUE PRESENTAR		
Total	0.00	0.00

Inversiones Financieras

Concepto	2023	2022
SIN INFORMACIÓN QUE PRESENTAR		
Total	0.00	0.00

Bienes Muebles, Inmuebles e Intangibles

Concepto	2023	2022
MOBILIARIO Y EQUIPO DE ADMINISTRACIÓN	162,470.76	162,470.76
MOBILIARIO Y EQUIPO EDUCACIONAL Y RECREATIVO	170,511.88	170,511.88
SOFTWARE	150,000.02	150,000.02
Total	482,982.66	482,982.66

Tasas de depreciación

Concepto	Depreciación Anual %
MOBILIARIO Y EQUIPO DE ADMINISTRACIÓN	10
MOBILIARIO Y EQUIPO EDUCACIONAL Y RECERATIVO	33.33

Tasas de amortización

Concepto	Amortización Anual %
SOFTWARE	50

Estimaciones y Deterioros

Concepto	2023	2022
DEPRECIACIÓN ACUMULADA DE BIENES MUEBLES	164,440.08	146,168.79
AMORTIZACIÓN ACUMULADA DE ACTIVOS INTANGIBLES	150,000.02	150,000.02
Total	314,440.10	296,168.81

Porcentajes de Depreciación

Concepto	Depreciación Anual %
MOBILIARIO Y EQUIPO DE ADMINISTRACIÓN	10
MOBILIARIO Y EQUIPO EDUCACIONAL Y RECERATIVO	33.33

Porcentajes de Amortización

Concepto	Amortización Anual %
SOFTWARE	50

Otros Activos

Concepto	2023	2022
SIN INFORMACIÓN QUE PRESENTAR		
Total	0.00	0.00

Pasivo
Cuentas por Pagar

Concepto	2023					2022
	Hasta 90 días	Hasta 180 días	Hasta 365 días	Más de 365 días	Total	Total
PROVEEDORES POR PAGAR A CORTO PLAZO	0.00	0.00	0.00	0.00	0.00	0.00
RETENCIONES Y CONTRIBUCIONES POR PAGAR A CORTO PLAZO	286,025.71	2,296.30	67.06	0.00	288,389.07	458,096.54
OTRAS CUENTAS POR PAGAR A CORTO PLAZO	220,784.05	0.00	0.00	0.00	220,784.05	0.00
Total	506,809.76	2,296.30	67.06	0.00	509,173.12	458,096.54

Documentos por Pagar

Concepto	2023					2022
	Hasta 90 días	Hasta 180 días	Hasta 365 días	Más de 365 días	Total	Total
SIN INFORMACIÓN QUE PRESENTAR						
Total					0.00	0.00

Fondos y Bienes de Terceros en Garantía y/o Administración (a corto y largo plazo)

Concepto	2023	2022
SIN INFORMACIÓN QUE PRESENTAR		
Total	0.00	0.00

Pasivos diferidos

Concepto	2023	2022
A CORTO PLAZO	0.00	0.00
A LARGO PLAZO	0.00	0.00
Total	0.00	0.00

Otros Pasivos

Concepto	2023	2022
SIN INFORMACIÓN QUE PRESENTAR		
Total	0.00	0.00

II. NOTAS AL ESTADO DE ACTIVIDADES

Ingresos de Gestión

Concepto	2023	2022
PRODUCTOS	140.48	707.48
OTROS INGRESOS	2,300.27	10,520.68
Total	2,440.75	11,228.16

Participaciones, Aportaciones, Convenios, Incentivos Derivados de la Colaboración Fiscal, Fondos Distintos de Aportaciones, Transferencias, Asignaciones, Subsidios y Subvenciones, y Pensiones y Jubilaciones

Concepto	2023	2022
CONVENIOS	0.00	2,400,000.00
TRANSFERENCIAS INTERNAS Y ASIGNACIONES DEL SECTOR PÚBLICO	5,254,291.54	30,406,959.63
Total	5,254,291.54	32,806,959.63

Otros Ingresos y Beneficios

Concepto	2023	2022
SIN INFORMACIÓN QUE PRESENTAR		
Total	0.00	0.00

Gastos y Otras Pérdidas

Gastos de Funcionamiento

Concepto	2023	2022
GASTOS DE FUNCIONAMIENTO	4,403,093.17	21,219,087.29
TRANSFERENCIAS, ASIGNACIONES, SUBSIDIOS Y OTRAS AYUDAS	10,000.00	9,250,628.68
OTROS GASTOS Y PÉRDIDAS EXTRAORDINARIAS	18,271.29	148,084.51
Total	4,431,364.46	30,617,800.48

Servicios Personales

Concepto	2023	2022
REMUNERACIONES AL PERSONAL DE CARÁCTER PERMANENTE	1,288,360.31	4,741,920.79
REMUNERACIONES ADICIONALES Y ESPECIALES	2,077,919.26	10,280,354.71
SEGURIDAD SOCIAL	336,630.71	1,227,952.95
OTRAS PRESTACIONES SOCIALES Y ECONÓMICAS	44,120.00	173,486.79
PAGO DE ESTÍMULOS A SERVIDORES PÚBLICOS	0.00	0.00
Total	3,747,030.28	16,423,715.24

Materiales y Suministros

Concepto	2023	2022
MATERIALES DE ADMINISTRACIÓN, EMISIÓN DE DOCUMENTOS Y ARTÍCULOS OFICIALES	48,295.44	1,056,708.99
ALIMENTOS Y UTENSILIOS	41,465.36	136,346.66
MATERIALES Y ARTÍCULOS DE CONSTRUCCIÓN Y REPARACIÓN	258.01	24,329.31
PRODUCTOS QUÍMICOS, FARMACÉUTICOS Y DE LABORATORIO	0.00	68,401.84
COMBUSTIBLES, LUBRICANTES Y ADITIVOS	82,153.15	483,168.24
VESTUARIO, BLANCOS, PRENDAS DE PROTECCIÓN Y ARTÍCULOS DEPORTIVOS	3,967.20	193,050.61
HERRAMIENTAS, REFACCIONES Y ACCESORIOS MENORES	13,788.85	235,702.58
Total	189,928.01	2,197,708.23

Servicios Generales

Concepto	2023	2022
SERVICIOS BÁSICOS	0.00	0.00
SERVICIOS DE ARRENDAMIENTO	163,499.68	255,831.03
SERVICIOS PROFESIONALES, CIENTÍFICOS Y TÉCNICOS Y OTROS SERVICIOS	3,944.51	256,116.06
SERVICIOS FINANCIEROS, BANCARIOS Y COMERCIALES	43,209.16	59,792.95
SERVICIOS DE INSTALACIÓN, REPARACIÓN, MANTENIMIENTO Y CONSERVACIÓN	63,087.73	410,827.94
SERVICIOS DE COMUNICACIÓN SOCIAL Y PUBLICIDAD	0.00	
SERVICIOS DE TRASLADO Y VIÁTICOS	74,432.31	755,132.30
SERVICIOS OFICIALES		300,838.14
OTROS SERVICIOS GENERALES	117,961.49	559,125.40
Total	466,134.88	2,597,663.82

Transferencias, Asignaciones, Subsidios y Otras Ayudas

Concepto	2023	2022
AYUDAS SOCIALES	10,000.00	9,250,628.68
Total	0.00	9,250,628.68

Participaciones y Aportaciones

Concepto	2023	2022
SIN INFORMACIÓN QUE PRESENTAR		
Total	0.00	0.00

Otros Gastos y Pérdidas Extraordinarias

Concepto	2023	2022
INVERSIÓN PÚBLICA NO CAPITALIZABLE	0.00	0.00
GASTOS DE EJERCICIOS ANTERIORES	0.00	0.00
DEPRECIACIÓN DE BIENES MUEBLES	18,271.29	73,084.50
AMORTIZACIÓN DE ACTIVOS INTANGIBLES	0.00	75,000.01
Total	18,271.29	148,084.51

III. NOTAS AL ESTADO DE VARIACIÓN EN LA HACIENDA PÚBLICA

Patrimonio

La cuenta de Patrimonio presentó los siguientes saldos:

Concepto	2023	2022
RESULTADOS DEL EJERCICIO (AHORRO/DESAHORRO)	825,367.83	2,200,387.31
RESULTADOS DE EJERCICIOS ANTERIORES	199,522.66	336,379.01
Total	1,024,890.49	2,536,766.32

Patrimonio Contribuido

Concepto	2023	2022
SIN INFORMACIÓN QUE PRESENTAR		
Total	0.00	0.00

Patrimonio Generado

Concepto	2023	2022
RESULTADOS DEL EJERCICIO (AHORRO/DESAHORRO)	825,367.83	2,200,387.31
RESULTADOS DE EJERCICIOS ANTERIORES	199,522.66	336,379.01
Total	1,024,890.49	2,536,766.32

IV. NOTAS AL ESTADO DE FLUJOS DE EFECTIVO

Efectivo y Equivalentes		
Concepto	2023	2022
EFFECTIVO	0.00	0.00
BANCOS/TESORERÍA	1,178,648.42	2,658,475.49
BANCOS/DEPENDENCIAS Y OTROS	0.00	0.00
INVERSIONES TEMPORALES (HASTA 3 MESES)	0.00	0.00
FONDO CON AFECTACIÓN ESPECIFICA	0.00	0.00
DEPÓSITOS DE FONDOS DE TERCEROS EN GARANTÍA Y/O	0.00	0.00
OTROS EFECTIVOS Y EQUIVALENTES	0.00	0.00
TOTAL	1,178,648.42	2,658,475.49

Adquisiciones de Actividades de Inversión efectivamente pagadas		
Concepto	2023	2022
BIENES INMUEBLES, INFRAESTRUCTURA Y CONSTRUCCIONES EN PROCESO	0.00	0.00
BIENES MUEBLES	0.00	0.00
TOTAL	0.00	0.00

Conciliación de los Flujos de Efectivo Netos de las Actividades de Operación y la Cuenta de Ahorro/ Desahorro		
Concepto	2023	2022
RESULTADOS DEL EJERCICIO AHORRO/ DESAHORRO	825,367.83	2,200,387.31
MOVIMIENTOS DE PARTIDAS (O RUBROS) QUE NO AFECTAN AL EFECTIVO	113,117.80	218,879.28
INTERESES, COMISIONES Y OTROS GASTOS DE LA DEUDA	0.00	0.00
DEPRECIACIÓN	18,271.29	73,084.50
AMORTIZACIÓN	0.00	75,000.01
INCREMENTOS EN CUENTAS POR PAGAR DE ACTIVIDADES DE OPERACIÓN	94,846.51	70,794.77
MOVIMIENTOS DE PARTIDAS (O RUBROS) QUE NO AFECTAN AL EFECTIVO	2,300.27	10,519.59
INGRESOS DE OPERACIÓN NO PRESUPUESTARIOS	0.00	-1.09
INCREMENTO EN CUENTAS POR COBRAR	2,300.27	10,520.68
FLUJOS DE EFECTIVO NETOS DE LAS ACTIVIDADES DE OPERACIÓN	936,185.36	2,408,747.00

V. CONCILIACIÓN ENTRE LOS INGRESOS PRESUPUESTARIOS Y CONTABLES, ASÍ COMO ENTRE LOS EGRESOS PRESUPUESTARIOS Y LOS GASTOS CONTABLES.

Instituto Poblano de los Pueblos Indígenas Conciliación entre los Ingresos Presupuestarios y Contables Del 01 al 31 de marzo de 2023 Cifras en pesos	
1. TOTAL DE INGRESOS PRESUPUESTARIOS	5,256,732.29
2. MÁS INGRESOS CONTABLES NO PRESUPUESTARIOS	0.00
2.1 Ingresos Financieros	0.00
2.2 Incremento por Variación de Inventarios	0.00
2.3 Disminución del Exceso de Estimaciones por Pérdida o Deterioro u Obsolescencia	0.00
2.4 Disminución del Exceso de Provisiones	0.00
2.5 Otros Ingresos y Beneficios Varios	0.00

2.6 Otros Ingresos Contables no Presupuestarios	0.00
3. MENOS INGRESOS PRESUPUESTARIOS NO CONTABLES	0.00
3.1 Aprovechamientos Patrimoniales	0.00
3.2 Ingresos Derivados de Financiamientos	0.00
3.3 Otros Ingresos Presupuestarios No Contables	0.00
4. TOTAL DE INGRESOS CONTABLES	5,256,732.29

Instituto Poblano de los Pueblos Indígenas Conciliación entre los Egresos Presupuestarios y los Gastos Contables Del 01 al 31 de marzo de 2023 Cifras en pesos	
1. TOTAL DE EGRESOS PRESUPUESTARIOS	4,413,093.17
2. MENOS EGRESOS PRESUPUESTARIOS NO CONTABLES	0.00
2.1 Materias Primas y Materiales de Producción y Comercialización	0.00
2.2 Materiales y Suministros	0.00
2.3 Mobiliario y Equipo de Administración	0.00
2.4 Mobiliario y Equipo Educativo y Recreativo	0.00
2.5 Equipo e Instrumental Médico y de Laboratorio	0.00
2.6 Vehículos y Equipo de Transporte	0.00
2.7 Equipo de Defensa y Seguridad	0.00
2.8 Maquinaria, Otros Equipos y Herramientas	0.00
2.9 Activos Biológicos	0.00
2.10 Bienes Inmuebles	0.00
2.11 Activos Intangibles	0.00
2.12 Obra Pública en Bienes de Dominio Público	0.00
2.13 Obra Pública en Bienes Propios	0.00
2.14 Acciones y Participaciones de Capital	0.00
2.15 Compra de Títulos y Valores	0.00
2.16 Concesión de Préstamos	0.00
2.17 Inversiones en Fideicomisos, Mandatos y Otros Análogos	0.00
2.18 Provisiones para Contingencias y Otras Erogaciones Especiales	0.00
2.19 Amortización de la Deuda Pública	0.00
2.20 Adeudos de Ejercicios Fiscales Anteriores (ADEFAS)	0.00
2.21 Otros Egresos Presupuestarios No Contables	0.00
3. MÁS GASTOS CONTABLES NO PRESUPUESTARIOS	18,271.29
3.1 Estimaciones, Depreciaciones, Deterioros, Obsolescencia y Amortizaciones	18,271.29

3.2 Provisiones	0.00
3.3 Disminución de Inventarios	0.00
3.4 Otros Gastos	0.00
3.5 Inversión Pública no Capitalizable	0.00
3.6 Materiales y Suministros (consumos)	0.00
3.7 Otros Gastos Contables No Presupuestarios	0.00
4. TOTAL DE GASTOS CONTABLES	4,431,364.46

b) NOTAS DE MEMORIA

Cuentas de Orden Contables y Presupuestarias

Contables

Concepto	Importe
VALORES	0.00
EMISIÓN DE OBLIGACIONES	0.00
AVALES Y GARANTÍAS	0.00
JUICIOS	0.00
CONTRATOS PARA INVERSIÓN MEDIANTE PROYECTOS PARA PRESTACIÓN DE SERVICIOS (PPS) Y SIMILARES	0.00
BIENES CONCESIONADOS O EN COMODATO	0.00

Presupuestarias

Ingresos	Importe
LEY DE INGRESOS ESTIMADA	38,364,117.00
LEY DE INGRESOS POR EJECUTAR	33,207,739.69
MODIFICACIONES A LA LEY DE INGRESOS ESTIMADA	100,354.98
LEY DE INGRESOS DEVENGADA	2,300.27
LEY DE INGRESOS RECAUDADA	5,254,432.02

Egresos	Importe
PRESUPUESTO DE EGRESOS APROBADO	38,364,117.00
PRESUPUESTO DE EGRESOS POR EJERCER	34,051,378.81
MODIFICACIONES AL PRESUPUESTO DE EGRESOS APROBADO	100,354.98
PRESUPUESTO DE EGRESOS COMPROMETIDO	0.00
PRESUPUESTO DE EGRESOS DEVENGADO	94,846.51
PRESUPUESTO DE EGRESOS EJERCIDO	0.00
PRESUPUESTO DE EGRESOS PAGADO	4,318,246.66

c) NOTAS DE GESTIÓN ADMINISTRATIVA

1.- Autorización e historia

El Estado de Puebla es una entidad federativa con gran diversidad étnica, por lo que uno de los principales retos del nuevo gobierno es enfrentar adecuadamente las diferentes necesidades y demandas que experimentan los pueblos y comunidades indígenas.

En Puebla, las lenguas más importantes por el número de hablantes son: náhuatl (73%) y el totonaco (16.8%), las que representan 89.8% de la población hablante indígena en la entidad. Las restantes son: Mazateco (2.9%), Popoloca o N'guiva (2.6%), Otomí (1.6%) y Mixteco (1.3%); el Tepehua está prácticamente extinto en la entidad.

La población indígena de Puebla ha enfrentado, al igual que en el resto del territorio nacional, condiciones adversas para su desarrollo y el ejercicio pleno de sus derechos humanos; actualmente es uno de los sectores mayormente afectados por la pobreza, la marginación y la discriminación, entre otros fenómenos sociales que ponen en entredicho sus derechos fundamentales y los derechos fundamentales que protegen tanto la Carta Magna como nuestra Constitución Política del Estado.

La situación de pobreza que prevalece en la población indígena de nuestro estado presenta un fuerte componente territorial asociado a los municipios indígenas y sus comunidades.

Por tanto, es necesario dar continuidad al proceso de reconocimiento de los pueblos indígenas y afroamericanos como sujetos de derecho público, con capacidad plena para decidir libremente su condición política y determinar sus prioridades de desarrollo económico, social y cultural, en un marco de paz y esperanza. Así, para los fines de una atención eficaz y eficiente en materia indígena y afroamericana, dentro de un modelo de estado democrático, es adecuado considerar la estructura de un órgano público descentralizado para la atención de los grupos indígenas y afroamericanos en el territorio del estado de Puebla.

Por lo anteriormente expuesto, con fecha 15 de enero de 2020, se publicó en el Periódico Oficial del Estado de Puebla la reforma a la Ley de Derechos, Cultura y Desarrollo de los Pueblos y Comunidades Indígenas del Estado de Puebla, por el cual, se crea el Instituto Poblano de los Pueblos Indígenas como un Organismo Público Descentralizado de la Administración Pública Estatal, con personalidad jurídica y patrimonio propio, cuyo domicilio está en la ciudad capital del Estado de Puebla.

Entre las funciones principales de este Instituto son las de coadyuvar al ejercicio de la libre determinación y autonomía de los pueblos y comunidades indígenas en el marco jurídico de la Constitución Política del Estado Libre y Soberano de Puebla, evaluar las políticas públicas y la aplicación de los programas, proyectos y acciones gubernamentales que conduzcan al desarrollo integral de las comunidades indígenas.

Cabe mencionar que, desde su creación, este Instituto no ha sufrido cambios significativos en su estructura orgánica.

2.- Panorama Económico y Financiero

De acuerdo con la Estimación Oportuna del PIB (INEGI), la economía mexicana tuvo un crecimiento de 1.1% real respecto al cuarto trimestre de 2022 y creció 3.8% anual frente al primer trimestre de 2022. En cuanto al Semáforo Económico de crecimiento nacional, éste se encuentra en amarillo.

La actual Administración implementa como una política permanente, favorecer las políticas públicas que se encuentren dirigidas a transformar la calidad de vida de los pueblos indígenas, articulando las acciones institucionales de manera transversal, incluyente y participativa, a efecto de saldar la deuda social histórica con los pueblos indígenas.

El objetivo del presente documento, es la revelación del contexto y de los aspectos económicos-financieros más relevantes que influyeron en las decisiones del período, y que fueron considerados en la elaboración de los estados financieros del Instituto Poblano de los Pueblos Indígenas para una mayor comprensión de los mismos y sus particularidades.

De tal manera, se informa y explica la respuesta del Gobierno del Estado a las condiciones relacionadas con la Información financiera de cada período de gestión; además de exponer aquellas políticas que podrían afectar la toma de decisiones en períodos posteriores.

3.- Organización y Objeto Social

a) Objeto Social:

El Instituto Poblano de los Pueblos Indígenas, en lo sucesivo el Instituto, es un organismo público descentralizado, con personalidad jurídica, patrimonio propios y autonomía operativa, técnica, presupuestal y administrativa, con sede en la Ciudad de Puebla.

El Instituto es la autoridad del Poder Ejecutivo del Estado en los asuntos relacionados con los pueblos indígenas y afromexicanos, que tiene como objeto definir, normar, diseñar, establecer, ejecutar, orientar, coordinar, promover, dar seguimiento y evaluar las políticas, programas, proyectos, estrategias y acciones públicas, para garantizar el ejercicio y la implementación de los derechos de los pueblos indígenas y afromexicanos, así como su desarrollo integral y sostenible y el fortalecimiento de sus culturas e identidades, de conformidad con lo dispuesto en la Constitución Política de los Estados Unidos Mexicanos, los instrumentos jurídicos internacionales de los que el país es parte, así como la Constitución Política del Estado Libre y Soberano de Puebla.

b) Principal Actividad:

Garantizar y promover la integralidad, transversalidad e interculturalidad de las políticas, programas y acciones de la Administración Estatal para el reconocimiento, respeto e implementación de los derechos y el desarrollo de los pueblos indígenas y afromexicanos.

Sus funciones principales son las de coadyuvar al ejercicio de la libre determinación y autonomía de los pueblos y comunidades indígenas en el marco jurídico de la Constitución Política del Estado Libre y Soberano de Puebla, evaluar las políticas públicas y la aplicación de los programas, proyectos y acciones gubernamentales que conduzcan al desarrollo integral de las comunidades indígenas.

c) Ejercicio Fiscal:

Comprende el período del **01 al 31 de marzo de 2023**.

d) Régimen Jurídico:

El Instituto Poblano de los Pueblos Indígenas, es un organismo público descentralizado del Gobierno del Estado, con personalidad jurídica, patrimonio propio y autonomía operativa, técnica, presupuestal y administrativa, con sede en la Ciudad de Puebla; con representaciones en el Estado, a través de oficinas regionales.

e) Consideraciones fiscales del ente:

- Presentar la declaración y pago provisional de Retenciones de Impuesto Sobre la Renta (ISR) por Sueldos y Salarios por cada uno de los meses del ejercicio fiscal.
- Presentar la declaración y pago provisional de Retenciones de Impuesto Sobre la Renta (ISR) por Sueldos y Salarios por cada uno de los meses del ejercicio fiscal.

- Presentar la Declaración y Pago Provisional Mensual de Retenciones de Impuesto Sobre la Renta (ISR) por Servicios Profesionales.
- Presentar la Declaración y entero de Retención del 5 al Millar (Estatal).
- Presentar la Declaración y entero del Impuesto sobre Erogaciones por Remuneraciones al Trabajo Personal (ISERTP).
- Presentar la Declaración y entero de cuotas y aportaciones al Instituto de Seguridad y Servicios Sociales de los Trabajadores al Servicio de los Poderes del Estado de Puebla (ISSSTEP).
- Presentar la Declaración y entero de aportaciones al Sistema de Ahorro para el Retiro (SAR).

f) La estructura básica del Instituto es la siguiente:

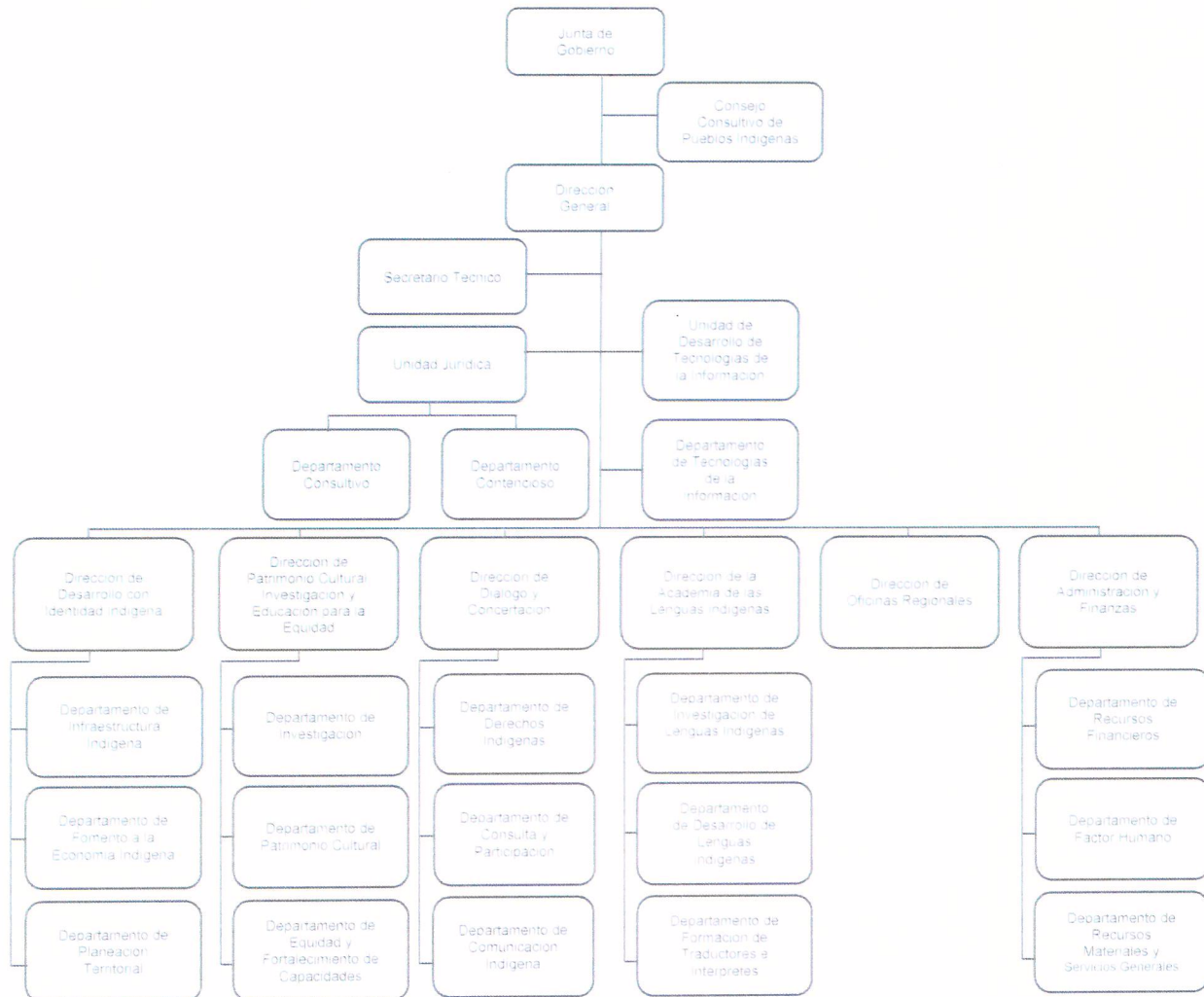

g) Fideicomisos y mandatos.

Este Instituto no forma parte de fideicomisos, mandatos y análogos de los cuales sea fideicomitente o fideicomisario.

4.- Bases de Preparación de los Estados Financieros

a) El Instituto Poblano de los Pueblos Indígenas ha preparado la información con base en los Postulados Básicos de Contabilidad Gubernamental, el Marco Conceptual de Contabilidad Gubernamental y el Manual de Contabilidad emitidos por el Consejo Nacional de Armonización Contable (CONAC) y adoptados y difundidos por el Consejo de Armonización Contable para el Estado Libre y Soberano de Puebla (CACEP); así como la legislación estatal y la normatividad relacionada para el ejercicio del Presupuesto.

b) Normatividad Aplicable:

Los Estados de Situación Financiera y de Actividades se presentan de manera acumulativa y con base en el devengado, demostrando que este Instituto se encuentra alineado en lo relativo a la Armonización Contable y a la normatividad emitida por el CONAC, difundidos en el Estado por el CACEP, establecido por la Secretaría de Planeación y Finanzas y que se mencionan a continuación:

- Marco Conceptual de Contabilidad Gubernamental
- Postulados Básicos de Contabilidad Gubernamental
- Normas y Metodologías para la determinación de los Momentos Contables de Egresos y de los Ingresos
- Clasificador por Objeto del Gasto
- Clasificador por Rubro de Ingresos
- Plan de Cuentas
- Lineamientos sobre los Indicadores
- Normas y Metodologías para la emisión de Información Financiera y Estructura de los Estados Financieros Básicos, del ente Público y características de sus Notas
- Manual de Contabilidad Gubernamental

c) Postulados Básicos:

El Instituto Poblano de los Pueblos Indígenas ha preparado la Información Financiera con base en los Postulados Básicos de Contabilidad Gubernamental definidos por el Consejo Nacional de Armonización Contable (CONAC), los cuales sustentan de manera técnica el registro de las operaciones, la elaboración y la presentación de los Estados Financieros basados en el razonamiento, la eficiencia demostrada, el respaldo en la legislación específica y la aplicación de la Ley General de Contabilidad Gubernamental.

d) Normatividad supletoria:

El Instituto Poblano de los Pueblos Indígenas en el Período del **01 al 31 de marzo de 2023**, no ha utilizado normas supletorias para la preparación de los estados financieros, por lo que fueron realizados conforme al Marco Conceptual de la Contabilidad Gubernamental.

e) Por implementación de la base devengado:

Este Instituto, desde su creación ha implementado la base del devengado de conformidad con la Ley de Contabilidad Gubernamental y a los Postulados Básicos de Contabilidad Gubernamental; por ello, en este período, no se contemplaron nuevas políticas de reconocimiento o cambios en las mismas.

6.- Políticas de Contabilidad Significativas

A continuación, se enumeran las Políticas de Contabilidad más significativas, las cuales han sido aplicadas consistentemente en el periodo que se presenta.

a) Actualización: Se realizan los registros en base a las Reglas Específicas del Registro y Valoración del Patrimonio al que hace referencia la Ley de Contabilidad, integrando las Reglas Específicas del Registro y Valoración de:

- El Activo
- El Pasivo
- Otros eventos

b) Se informa que el Instituto no realizó operaciones en el extranjero por el período que se reporta.

c) El Instituto no cuenta con inversiones en acciones de Compañías subsidiarias no consolidadas y asociadas por el período que se reporta.

d) El Instituto no cuenta con inventarios de materia prima y no realiza operaciones sujetas a la determinación del costo de lo vendido.

e) En lo relativo a los beneficios a los empleados, este Instituto no cuenta con planes de beneficios a los empleados para su jubilación.

f) Provisiones de pasivos: representan obligaciones presentes, por lo que de acuerdo al crédito otorgado por nuestros proveedores, estas serán efectivas al pago a su vencimiento.

g) Reservas: las aportaciones al patrimonio, ahorro y desahorro, se registran a su costo histórico.

h) Cambios en políticas contables y corrección de errores junto con la revelación de los efectos que se tendrá en la información financiera del ente público, ya sea retrospectivos o prospectivos.

El Instituto no realizó, en el período que se reporta, cambios en la estructura del ente económico, ajustes al valor en libros de activos o cambios en estimaciones contables.

Con respecto a los descuentos efectuados en la nómina y que se derivan de las incidencias originadas por inasistencias o retardos del personal de este Instituto, se precisa que dichos descuentos se registran en base al Clasificador por Rubros de Ingresos dentro del rubro "7 Ingresos por Venta de Bienes, Prestación de Servicios y Otros Ingresos" que corresponden a otros ingresos por sus actividades diversas no inherentes a su operación integrados en el tipo "79 Otros Ingresos".

i) Reclasificaciones: se revelan todos los movimientos entre cuentas por efectos de cambios en los tipos de operaciones.

j) Depuración y cancelación de saldos: el Instituto no realizó cancelaciones de saldos durante el período que se reporta.

6.- Posición en Moneda Extranjera y Protección por Riesgo Cambiario

Sin Información que presentar

7.- Reporte Analítico del Activo

Se utilizan los activos con la operación y mantenimiento óptimo. Los parámetros de vida útil y porcentajes de depreciación, deterioro o amortización que se han empleado en los activos son los siguientes:

Concepto	Años de vida útil	% de Depreciación anual
Muebles de Oficina y Estantería	10	10
Otros Mobiliarios y Equipos de Administración	10	10
Equipos y Aparatos Audiovisuales	3	33.33

Concepto	Años de vida útil	% de Amortización anual
Software	2	50

No se cuenta con inversiones financieras de las cuales se deriven riesgos por tipo de cambio y tasa de interés.

No se tiene conocimiento de circunstancias de carácter significativo que afecten al activo, tales como bienes en garantía, señalados en embargo, litigios, títulos de inversiones entregados en garantías, baja significativa del valor de inversiones financieras, etc.

La administración de los activos se lleva a cabo de conformidad con las Reglas Específicas de Registro y Valoración del Patrimonio y sus Reformas vigentes con el objetivo de que sean utilizados por el Instituto Poblano de los Pueblos Indígenas de manera efectiva.

9.- Fideicomisos, Mandatos y Análogos

Sin Información que presentar

10.- Reporte de la Recaudación

INGRESOS RECAUDADOS	ACUMULADO
Productos	140.48
Otros Ingresos	2,300.27
Convenios	0.00
Transferencias	5,254,291.54
TOTAL	5,256,732.29

11.- Información sobre la Deuda y el Reporte Analítico de la Deuda

Sin Información que presentar

12.- Calificaciones otorgadas

Sin Información que presentar

13.- Proceso de mejora

Sin Información que presentar

14.- Información por segmentos

No se considera necesario presentar información financiera segmentada, adicional a la que se proporciona a través de los Estados Financieros.

15.- Eventos posteriores al cierre

No se registró evento económico alguno, posterior al cierre del periodo del **01 al 31 de marzo de 2023** que modifique las cifras presentadas.

16.- Partes Relacionadas

El Instituto Poblano de los Pueblos Indígenas no cuenta con partes relacionadas que pudieran ejercer influencia significativa sobre la toma de decisiones financieras y operativas.

17.- Responsabilidad Sobre la Presentación Razonable de la Información Contable

“Bajo protesta de decir verdad declaramos que los Estados Financieros y sus Notas, son razonablemente correctos y son responsabilidad del emisor”.



Autoriza
Rafael Bringas Marrero
Director General

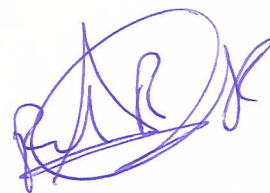

Elabora
Roberto Regino Reyes
Director de Administración y Finanzas