

Instituto Poblano de los Pueblos Indígenas

Notas a los Estados Financieros

Al 30 de junio de 2024

(Cifras en Pesos)

a) NOTAS DE GESTIÓN ADMINISTRATIVA

1. Autorización e Historia

El Estado de Puebla es una entidad federativa con gran diversidad étnica, por lo que uno de los principales retos del nuevo gobierno es enfrentar adecuadamente las diferentes necesidades y demandas que experimentan los pueblos y comunidades indígenas.

En Puebla, las lenguas más importantes por el número de hablantes son: náhuatl (73%) y el totonaco (16.8%), las que representan 89.8% de la población hablante indígena en la entidad. Las restantes son: Mazateco (2.9%), Popoloca / N'guiva (2.6%), Otomí (1.6%) y Mixteco (1.3%); el Tepehua está prácticamente extinto en la entidad.

La población indígena de Puebla ha enfrentado, al igual que en el resto del territorio nacional, condiciones adversas para su desarrollo y el ejercicio pleno de sus derechos humanos; actualmente es uno de los sectores mayormente afectados por la pobreza, la marginación y la discriminación, entre otros fenómenos sociales que ponen en entredicho sus derechos fundamentales y los derechos fundamentales que protegen tanto la Carta Magna como nuestra Constitución Política del Estado.

La situación de pobreza que prevalece en la población indígena de nuestro estado presenta un fuerte componente territorial asociado a los municipios indígenas y sus comunidades.

Por tanto, es necesario dar continuidad al proceso de reconocimiento de los pueblos indígenas y afromexicanos como sujetos de derecho público, con capacidad plena para decidir libremente su condición política y determinar sus prioridades de desarrollo económico, social y cultural, en un marco de paz y esperanza. Así, para los fines de una atención eficaz y eficiente en materia indígena y afromexicana, dentro de un modelo de estado democrático, es adecuado considerar la estructura de un órgano público descentralizado para la atención de los grupos indígenas y afromexicanos en el territorio del estado de Puebla.

Por lo anteriormente expuesto, con fecha 15 de enero de 2020, se publicó en el Periódico Oficial del Estado de Puebla la reforma a la Ley de Derechos, Cultura y Desarrollo de los Pueblos y Comunidades Indígenas del Estado de Puebla, por el cual, se crea el Instituto Poblano de los Pueblos Indígenas como un Organismo Público Descentralizado de la Administración Pública Estatal, con personalidad jurídica y patrimonio propio, cuyo domicilio está en la ciudad capital del Estado de Puebla.

Entre las funciones principales de este Instituto son las de coadyuvar al ejercicio de la libre determinación y autonomía de los pueblos y comunidades indígenas en el marco jurídico de la Constitución Política del Estado Libre y Soberano de Puebla, evaluar las políticas públicas y la aplicación de los programas, proyectos y acciones gubernamentales que conduzcan al desarrollo integral de las comunidades indígenas.

Cabe mencionar que, desde su creación, este Instituto no ha sufrido cambios significativos en su estructura orgánica.

Instituto Poblano de los Pueblos Indígenas

Notas a los Estados Financieros

Al 30 de junio de 2024

(Cifras en Pesos)

2. Panorama Económico y Financiero

En México, para conocer y dar seguimiento a la evolución del sector real de la economía en el corto plazo, se consideran los resultados del Indicador Global de la Actividad Económica (IGAE) así como del Indicador Oportuno de la Actividad Económica (IOAE) presentados por el Instituto Nacional de Estadística y Geografía (INEGI).

La política monetaria es conducida por el Banco de México y ante el escenario de alta inflación esta ha consistido en 15 incrementos de la tasa de referencia, los cuales iniciaron en junio de 2021 y se detuvieron tras la decisión del 30 de marzo de 2023, cuando la tasa de referencia se situó en 11.25%. Permaneció en este nivel por un año. En marzo de 2024, Banxico disminuyó por primera vez la tasa de interés, situándola en 11.00%, misma que se mantuvo en las decisiones de mayo y junio.

En su más reciente Anuncio de Política Monetaria, el pasado 27 de junio, la Junta de Gobierno de Banxico incrementó su pronóstico de inflación del tercer trimestre de 2024 y mantuvo su previsión de convergencia de la inflación anual a la meta de 3.0 por ciento para el cuarto trimestre de 2025.

En junio de 2024 la inflación general fue de 4.98%, mayor a lo observado en mayo, cuando fue de 4.69%. La inflación subyacente continúa con una trayectoria a la baja, llegando a 4.13% desde 4.21% en mayo.

La inflación no es homogénea en el país. Los estados con mayor inflación anual en el país en junio de 2024 fueron Oaxaca (6.1%), Puebla (5.9%), Hidalgo (5.8%), Yucatán (5.8%) y Tlaxcala (5.8%). Las entidades con menor inflación fueron Baja California Sur (3.4%), Guerrero (4%), Tabasco (4%), Chihuahua (4.4%) y Sonora (4.5%).

La actual Administración implementa como una política permanente, favorecer las políticas públicas que se encuentren dirigidas a transformar la calidad de vida de los pueblos indígenas, articulando las acciones institucionales de manera transversal, incluyente y participativa, a efecto de saldar la deuda social histórica con los pueblos indígenas.

El objetivo del presente documento, es la revelación del contexto y de los aspectos económicos-financieros más relevantes que influyeron en las decisiones del período, y que fueron considerados en la elaboración de los estados financieros para una mayor comprensión de los mismos y sus particularidades.

Los Estados Financieros y su Notas fueron elaborados en cumplimiento a la Ley General de Contabilidad Gubernamental y con apego a lo estipulado en el manual de Contabilidad Gubernamental emitido por el Consejo Nacional de Armonización Contable (CONAC).

De tal manera, se informa y explica la respuesta del Gobierno del Estado de Puebla a las condiciones relacionadas con la Información financiera de cada período de gestión; además de exponer aquellas políticas que podrían afectar la toma de decisiones en períodos posteriores.

Instituto Poblano de los Pueblos Indígenas

Notas a los Estados Financieros

Al 30 de junio de 2024

(Cifras en Pesos)

3. Organización y Objeto Social

a) Objeto Social:

El Instituto Poblano de los Pueblos Indígenas, en lo sucesivo el Instituto, es un organismo público descentralizado, con personalidad jurídica, patrimonio propios y autonomía operativa, técnica, presupuestal y administrativa, con sede en la Ciudad de Puebla.

El Instituto es la autoridad del Poder Ejecutivo del Estado en los asuntos relacionados con los pueblos indígenas y afroamericanos, que tiene como objeto definir, normar, diseñar, establecer, ejecutar, orientar, coordinar, promover, dar seguimiento y evaluar las políticas, programas, proyectos, estrategias y acciones públicas, para garantizar el ejercicio y la implementación de los derechos de los pueblos indígenas y afroamericanos, así como su desarrollo integral y sostenible y el fortalecimiento de sus culturas e identidades, de conformidad con lo dispuesto en la Constitución Política de los Estados Unidos Mexicanos, los instrumentos jurídicos internacionales de los que el país es parte, así como la Constitución Política del Estado Libre y Soberano de Puebla.

b) Principal Actividad:

Garantizar y promover la integralidad, transversalidad e interculturalidad de las políticas, programas y acciones de la Administración Estatal para el reconocimiento, respeto e implementación de los derechos y el desarrollo de los pueblos indígenas y afroamericanos.

Sus funciones principales son las de coadyuvar al ejercicio de la libre determinación y autonomía de los pueblos y comunidades indígenas en el marco jurídico de la Constitución Política del Estado Libre y Soberano de Puebla, evaluar las políticas públicas y la aplicación de los programas, proyectos y acciones gubernamentales que conduzcan al desarrollo integral de las comunidades indígenas.

c) Ejercicio Fiscal:

Las presentes Notas a los Estados Financieros comprenden el período del 01 al 30 de junio de 2024.

d) Régimen Jurídico:

El Instituto Poblano de los Pueblos Indígenas, es un organismo público descentralizado del Gobierno del Estado, con personalidad jurídica, patrimonio propio y autonomía operativa, técnica, presupuestal y administrativa, con sede en la Ciudad de Puebla; con representaciones en el Estado, a través de oficinas regionales.

e) Consideraciones fiscales del ente:

- Presentar la Declaración y entero de Retenciones de Impuesto Sobre la Renta (ISR) por Sueldos y Salarios por cada uno de los meses del ejercicio fiscal.
- Presentar la Declaración entero de Retenciones de Impuesto Sobre la Renta (ISR) por Servicios Profesionales por cada uno de los meses del ejercicio fiscal, en su caso.
- Presentar la Declaración y entero de Retención del 5 al Millar (Estatal).

Instituto Poblano de los Pueblos Indígenas

Notas a los Estados Financieros

Al 30 de junio de 2024

(Cifras en Pesos)

- Presentar la Declaración y entero del Impuesto sobre Erogaciones por Remuneraciones al Trabajo Personal (ISERTP) por cada uno de los meses del ejercicio fiscal.
- Presentar por cada uno de los meses del ejercicio fiscal la Declaración y entero de cuotas y aportaciones al Instituto de Seguridad y Servicios Sociales de los Trabajadores al Servicio de los Poderes del Estado de Puebla (ISSSTEP).
- Presentar por cada uno de los meses del ejercicio fiscal la Declaración y entero de aportaciones al Sistema de Ahorro para el Retiro (SAR).

f) La estructura básica del Instituto es la siguiente:

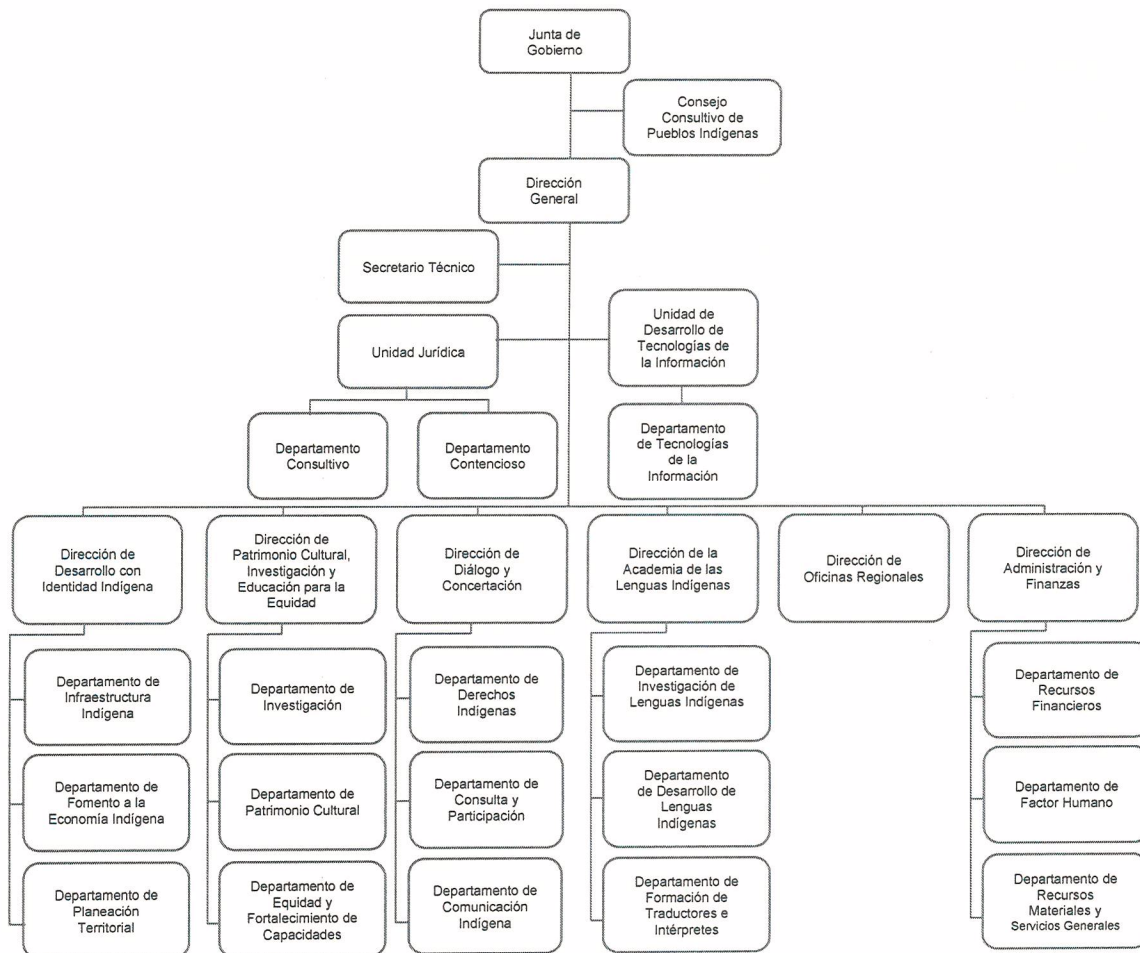

g) Fideicomisos y mandatos.

Este Instituto no forma parte de fideicomisos, mandatos y análogos de los cuales sea fideicomitente o fideicomisario.

Instituto Poblano de los Pueblos Indígenas

Notas a los Estados Financieros

Al 30 de junio de 2024

(Cifras en Pesos)

4. Bases de Preparación de los Estados Financieros

a) El Instituto Poblano de los Pueblos Indígenas ha preparado la información con base en los Postulados Básicos de Contabilidad Gubernamental, el Marco Conceptual de Contabilidad Gubernamental y el Manual de Contabilidad emitidos por el Consejo Nacional de Armonización Contable (CONAC) y adoptados y difundidos por el Consejo de Armonización Contable para el Estado Libre y Soberano de Puebla (CACEP); así como la legislación estatal y la normatividad relacionada para el ejercicio del Presupuesto.

b) Normatividad Aplicable:

Los Estados de Situación Financiera y de Actividades se presentan de manera acumulativa y con base en el devengado, demostrando que este Instituto se encuentra alineado en lo relativo a la Armonización Contable y a la normatividad emitida por el CONAC, difundidos en el Estado por el CACEP, establecido por la Secretaria de Planeación y Finanzas y que se mencionan a continuación de forma enunciativa más no limitativa:

- Marco Conceptual de Contabilidad Gubernamental
- Postulados Básicos de Contabilidad Gubernamental
- Normas y Metodologías para la determinación de los Momentos Contables de Egresos y de los Ingresos
- Clasificador por Objeto del Gasto
- Clasificador por Rubro de Ingresos
- Plan de Cuentas
- Lineamientos sobre los Indicadores
- Normas y Metodologías para la emisión de Información Financiera y Estructura de los Estados Financieros Básicos, del ente Público y características de sus Notas
- Manual de Contabilidad Gubernamental

c) Postulados Básicos:

El Instituto Poblano de los Pueblos Indígenas ha preparado la Información Financiera con base en los Postulados Básicos de Contabilidad Gubernamental definidos por el Consejo Nacional de Armonización Contable (CONAC), los cuales sustentan de manera técnica el registro de las operaciones, la elaboración y la presentación de los Estados Financieros basados en el razonamiento, la eficiencia demostrada, el respaldo en la legislación específica y la aplicación de la Ley General de Contabilidad Gubernamental.

d) Normatividad supletoria:

El Instituto Poblano de los Pueblos Indígenas en el Período del 01 al 30 de junio de 2024, no ha utilizado normas supletorias para la preparación de los estados financieros, por lo que fueron realizados conforme al Marco Conceptual de la Contabilidad Gubernamental.

e) Por implementación de la base devengado:

Este Instituto, desde su creación ha implementado la base del devengado de conformidad con la Ley General de Contabilidad Gubernamental y a los Postulados Básicos de Contabilidad Gubernamental; por ello, en este período, no se contemplaron nuevas políticas de reconocimiento o cambios en las mismas.

Instituto Poblano de los Pueblos Indígenas

Notas a los Estados Financieros

Al 30 de junio de 2024

(Cifras en Pesos)

5. Políticas de Contabilidad Significativas

A continuación, se enumeran las Políticas de Contabilidad más significativas, las cuales han sido aplicadas consistentemente en el periodo que se presenta.

a) Actualización: Se realizan los registros en base a las Reglas Específicas del Registro y Valoración del Patrimonio al que hace referencia la Ley General de Contabilidad Gubernamental, integrando las Reglas Específicas del Registro y Valoración de:

- El Activo
- El Pasivo
- Otros eventos

b) Se informa que el Instituto no realizó operaciones en el extranjero por el período que se reporta.

c) El Instituto no cuenta con inversiones en acciones de Compañías subsidiarias no consolidadas y asociadas por el período que se reporta.

d) El Instituto no cuenta con inventarios de materia prima y no realiza operaciones sujetas a la determinación del costo de lo vendido.

e) En lo relativo a los beneficios a los empleados, este Instituto no cuenta con planes de beneficios a los empleados para su jubilación.

f) Provisiones de pasivos: representan obligaciones presentes, por lo que de acuerdo al crédito otorgado por nuestros proveedores, estas serán efectivas al pago a su vencimiento.

g) Reservas: las aportaciones al patrimonio, ahorro y desahorro, se registran a su costo histórico.

h) Cambios en políticas contables y corrección de errores junto con la revelación de los efectos que se tendrá en la información financiera del ente público, ya sea retrospectivos o prospectivos.

El Instituto no realizó, en el período que se reporta, cambios en la estructura del ente económico, ajustes al valor en libros de activos o cambios en estimaciones contables.

i) Reclasificaciones: se revelan todos los movimientos entre cuentas por efectos de cambios en los tipos de operaciones.

Con respecto a los descuentos efectuados en la nómina y que se derivan de las incidencias originadas por inasistencias o retardos del personal de este Instituto, se precisa que los mismos se registran disminuyendo la subcuenta "Sueldos base al personal permanente" correspondiente a la cuenta "Remuneraciones al personal de carácter permanente"; en el género "Gastos y otras pérdidas".

j) Depuración y cancelación de saldos: el Instituto no realizó cancelaciones de saldos durante el período que se reporta.

Instituto Poblano de los Pueblos Indígenas

Notas a los Estados Financieros

Al 30 de junio de 2024

(Cifras en Pesos)

6. Posición en Moneda Extranjera y Protección por Riesgo Cambiario

Sin información que presentar

7. Reporte Analítico del Activo

Se utilizan los activos con la operación y mantenimiento óptimo. Los parámetros de vida útil y porcentajes de depreciación, deterioro o amortización que se han empleado en los activos son los siguientes:

Concepto	Años de vida útil	% de Depreciación anual
Bienes muebles		
Muebles de Oficina y Estantería	10	10
Otros Mobiliarios y Equipos de Administración	10	10
Equipos y Aparatos Audiovisuales	3	33.33

Concepto	Años de vida útil	% de Amortización anual
Intangibles		
Software	2	50

No se cuenta con inversiones financieras de las cuales se deriven riesgos por tipo de cambio y tasa de interés. No se tiene conocimiento de circunstancias de carácter significativo que afecten al activo, tales como bienes en garantía, señalados en embargo, litigios, títulos de inversiones entregados en garantías, baja significativa del valor de inversiones financieras, etc.

La administración de los activos se lleva a cabo de conformidad con las Reglas Específicas de Registro y Valoración del Patrimonio y sus Reformas vigentes con el objetivo de que sean utilizados por el Instituto Poblano de los Pueblos Indígenas de manera efectiva.

8. Fideicomisos, Mandatos y Análogos

Sin Información que presentar

9. Reporte de la Recaudación

INGRESOS RECAUDADOS	ACUMULADO
Productos	340.14
Otros Ingresos	0.00
Convenios	0.00
Transferencias	15,994,386.76
TOTAL	15,994,726.90

Instituto Poblano de los Pueblos Indígenas

Notas a los Estados Financieros

Al 30 de junio de 2024

(Cifras en Pesos)

10. Información sobre la Deuda y el Reporte Analítico de la Deuda

Sin Información que presentar

11. Calificaciones otorgadas

Sin Información que presentar

12. Proceso de Mejora

Sin Información que presentar

13. Información por Segmentos

No se considera necesario presentar información financiera segmentada adicional a la que se proporciona a través de los Estados Financieros.

14. Eventos Posteriores al Cierre

No se registró evento económico alguno, posterior al cierre del periodo del 01 al 30 de junio de 2024 que modifique las cifras presentadas.

15. Partes Relacionadas

El Instituto Poblano de los Pueblos Indígenas no cuenta con partes relacionadas que pudieran ejercer influencia significativa sobre la toma de decisiones financieras y operativas.

16. Responsabilidad Sobre la Presentación Razonable de la Información Contable

La información contable se encuentra firmada e incluye la siguiente leyenda: "Bajo protesta de decir verdad declaramos que los Estados Financieros y sus notas, son razonablemente correctos y son responsabilidad del emisor".



Instituto Poblano de los Pueblos Indígenas
Notas a los Estados Financieros
Al 30 de junio de 2024
(Cifras en Pesos)

NOTAS DE DESGLOSE

I. NOTAS AL ESTADO DE ACTIVIDADES

Ingresos y Otros Beneficios

Ingresos de Gestión

Concepto	2024	2023
Productos	340.14	448.11
Otros Ingresos	0.00	0.00
Total	340.14	448.11

Participaciones, Aportaciones, Convenios, Incentivos Derivados de la Colaboración Fiscal, Fondos Distintos de Aportaciones, Transferencias, Asignaciones, Subsidios y Subvenciones, y Pensiones y Jubilaciones

Concepto	2024	2023
Convenios	0.00	0.00
Transferencias internas y asignaciones del Sector Público	15,994,386.76	30,397,478.52
Total	15,994,386.76	30,397,478.52

Otros Ingresos y Beneficios

Concepto	2024	2023
Sin información que presentar		
Total		

Gastos y Otras Pérdidas

Concepto	2024	2023
Gastos de funcionamiento	9,718,700.20	21,436,963.56
Transferencias, asignaciones, subsidios y otras ayudas	1,326,063.00	7,151,736.00
Otros gastos y pérdidas extraordinarias	8,123.51	73,084.29
Total	11,052,886.71	28,661,783.85

Instituto Poblano de los Pueblos Indígenas

Notas a los Estados Financieros

Al 30 de junio de 2024

(Cifras en Pesos)

Gastos de Funcionamiento

Servicios Personales

Concepto	2024	2023
Remuneraciones al personal de carácter permanente	2,718,312.67	5,265,421.45
Remuneraciones adicionales y especiales	4,198,831.42	10,212,661.00
Seguridad social	711,284.20	1,380,018.67
Otras prestaciones sociales y económicas	87,104.00	176,480.00
Pago de estímulos a servidores públicos	0.00	0.00
Total	7,715,532.29	17,034,581.12

Materiales y Suministros

Concepto	2024	2023
Materiales de administración, emisión de documentos y artículos oficiales	202,053.53	531,710.80
Alimentos y utensilios	68,418.82	167,076.45
Materiales y artículos de construcción y reparación	15,096.89	21,850.69
Productos químicos, farmacéuticos y de laboratorio	29,938.58	33,970.71
Combustibles, lubricantes y aditivos	200,480.37	548,281.69
Vestuario, blancos, prendas de protección y artículos deportivos	61,020.64	334,499.05
Herramientas, refacciones y accesorios menores	111,709.23	251,677.13
Total	688,718.06	1,889,066.52

Servicios Generales

Concepto	2024	2023
Servicios de arrendamiento	201,376.29	470,759.27
Servicios profesionales, científicos y técnicos y otros	302,310.03	213,326.79
Servicios financieros, bancarios y comerciales	13,786.28	69,404.86
Servicios de instalación, reparación, mantenimiento y conservación	220,849.05	472,711.86
Servicios de traslado y viáticos	263,370.52	587,866.18
Servicios oficiales	55,934.75	138,125.00
Otros servicios generales	256,822.93	561,121.96
Total	1,314,449.85	2,513,315.92

Transferencias, Asignaciones, Subsidios y Otras Ayudas

Concepto	2024	2023
Ayudas sociales a personas	1,206,063.00	7,151,736.00
Ayudas sociales a Instituciones	120,000.00	0.00
Total	1,326,063.00	7,151,736.00

Instituto Poblano de los Pueblos Indígenas

Notas a los Estados Financieros

Al 30 de junio de 2024

(Cifras en Pesos)

Participaciones y Aportaciones

Concepto	2024	2023
Sin información que presentar		
Total		

Otros Gastos y Pérdidas Extraordinarias

Concepto	2024	2023
Inversión Pública No Capitalizable	0.00	0.00
Gastos de Ejercicios Anteriores	0.00	0.00
Depreciación de Bienes Muebles	8,123.51	73,084.29
Amortización de Activos Intangibles	0.00	0.00
Total	8,123.51	73,084.29

II. NOTAS AL ESTADO DE SITUACIÓN FINANCIERA

Activo

Efectivo y Equivalentes

Concepto	2024	2023
BBVA Bancomer cta. 0118083622	0.00	69,363.94
BBVA Bancomer cta. 0119757945	1,474,812.82	1,927,977.68
BBVA Bancomer cta. 0122273330	5,291,102.09	0.00
Total	6,765,914.91	1,997,341.62

Derechos a Recibir Efectivo y Equivalentes, y Bienes o Servicios a Recibir

Concepto	2024					2023
	Hasta 90 días	Hasta 180 días	Hasta 365 días	Más de 365 días	Total	Total
Cuentas por cobrar a corto plazo	4,977.19	0.00	0.00	0.00	4,977.19	4,909.93
Deudores diversos por cobrar a corto plazo	39,294.00	0.00	277,004.00	330,863.00	647,161.00	609,514.77
Total	44,271.19	0.00	277,004.00	330,863.00	652,138.19	614,424.70

Inventarios (Bienes Disponibles para su Transformación o Consumo)

Concepto	2024	2023
Sin información que presentar		
Total		

Instituto Poblano de los Pueblos Indígenas

Notas a los Estados Financieros

Al 30 de junio de 2024

(Cifras en Pesos)

Almacenes

Concepto	2024	2023
Sin información que presentar		
Total		

Inversiones Financieras

Concepto	2024	2023
Sin información que presentar		
Total		

Bienes Muebles, Inmuebles e Intangibles

Concepto	2024	2023
Mobiliario y equipo de administración	162,470.76	162,470.76
Mobiliario y equipo educacional y recreativo	170,511.88	170,511.88
Software	150,000.02	150,000.02
Total	482,982.66	482,982.66

Estimaciones y Deterioros

Concepto	2024	2023
Depreciación acumulada de bienes muebles	227,376.59	219,253.08
Amortización acumulada de activos intangibles	150,000.02	150,000.02
Total	377,376.61	369,253.10

Porcentajes de depreciación y amortización

Concepto	% de depreciación anual
Mobiliario y equipo de administración	10
Mobiliario y equipo educacional y recreativo	33.33
Amortización de software	50

Otros Activos

Concepto	2024	2023
Sin información que presentar		
Total		

Instituto Poblano de los Pueblos Indígenas

Notas a los Estados Financieros

Al 30 de junio de 2024

(Cifras en Pesos)

Pasivo

Cuentas por Pagar

Concepto	2024					2023
	Hasta 90 días	Hasta 180 días	Hasta 365 días	Más de 365 días	Total	Total
Retenciones y contribuciones por pagar a corto plazo	311,144.73	0.00	0.00	0.33	311,144.73	455,055.88
Otras cuentas por pagar a corto plazo	160.00	74.89	0.00	220,483.90	220,718.79	220,484.56
Total	311,304.73	74.89	0.00	220,484.23	531,863.52	675,540.44

Documentos por Pagar

Concepto	2024					2023
	Hasta 90 días	Hasta 180 días	Hasta 365 días	Más de 365 días	Total	Total
Sin información que presentar						
Total						

Fondos y Bienes de Terceros en Garantía y/o Administración (a corto y largo plazo)

Concepto	2024	2023
Sin información que presentar		
Total		

Pasivos diferidos

Concepto	2024	2023
A corto plazo	0.00	0.00
A largo plazo	0.00	0.00
Total	0.00	0.00

Instituto Poblano de los Pueblos Indígenas
 Notas a los Estados Financieros
 Al 30 de junio de 2024
 (Cifras en Pesos)

Provisiones

Concepto	2024	2023
Sin información que presentar		
Total		

Otros Pasivos

Concepto	2024	2023
Sin información que presentar		
Total		

III. NOTAS AL ESTADO DE VARIACIONES EN LA HACIENDA PÚBLICA

Patrimonio

La cuenta de Patrimonio presentó los siguientes saldos:

Concepto	2024	2023
Patrimonio Contribuido	0.00	0.00
Aportaciones	0.00	0.00
Donaciones de Capital	0.00	0.00
Actualización de la Hacienda Pública/Patrimonio	0.00	0.00
Patrimonio Generado	6,991,795.63	2,049,955.44
Resultados del ejercicio (Ahorro/Desahorro)	4,941,840.19	1,736,142.78
Resultados de ejercicios anteriores	2,049,955.44	313,812.66
Total	6,991,795.63	2,049,955.44

IV. NOTAS AL ESTADO DE FLUJOS DE EFECTIVO

Efectivo y Equivalentes

Concepto	2024	2023
Efectivo	0.00	0.00
Bancos/Tesorería	6,765,914.91	1,997,341.62
Bancos/Dependencias y Otros	0.00	0.00
Inversiones Temporales (hasta 3 meses)	0.00	0.00
Fondo con afectación específica	0.00	0.00
Depósitos de fondos de terceros en Garantía y/o Administración	0.00	0.00
Otros Efectivos y Equivalentes	0.00	0.00
Total de Efectivo y Equivalentes	6,765,914.91	1,997,341.62

Instituto Poblano de los Pueblos Indígenas

Notas a los Estados Financieros

Al 30 de junio de 2024

(Cifras en Pesos)

Adquisiciones de Actividades de Inversión efectivamente pagadas

Concepto	2024	2023
Bienes Inmuebles, Infraestructura y Construcciones en Proceso	0.00	0.00
Terrenos	0.00	0.00
Viviendas	0.00	0.00
Edificios no Habitacionales	0.00	0.00
Infraestructura	0.00	0.00
Construcciones en Proceso en Bienes de	0.00	0.00
Construcciones en Proceso en Bienes Propios	0.00	0.00
Otros Bienes Inmuebles	0.00	0.00
Bienes Muebles	0.00	0.00
Mobiliario y Equipo de Administración	0.00	0.00
Mobiliario y Equipo Educacional y Recreativo	0.00	0.00
Equipo e Instrumental Médico y de Laboratorio	0.00	0.00
Vehículos y Equipo de Transporte	0.00	0.00
Equipo de Defensa y Seguridad	0.00	0.00
Maquinaria, Otros Equipos y Herramientas	0.00	0.00
Colecciones, Obras de Arte y Objetos Valiosos	0.00	0.00
Activos Biológicos	0.00	0.00
Otras Inversiones	0.00	0.00
Total	0.00	0.00

Conciliación de los Flujos de Efectivo Netos de las Actividades de Operación y la Cuenta de Ahorro/ Desahorro.

Concepto	2024	2023
Resultados del Ejercicio Ahorro/ Desahorro	4,941,840.19	1,736,142.78
+ Movimientos de partidas (o rubros) que no afectan al efectivo	107,424.33	151,377.53
Otros gastos y pérdidas extraordinarias		
Depreciación	8,123.51	73,084.29
Amortización	0.00	0.00
Incrementos en cuentas por pagar de actividades de operación	99,300.82	78,293.24
- Movimientos de partidas (o rubros) que no afectan al efectivo	0.00	5,518.31
Ingresos de operación no presupuestarios	0.00	0.00
Incremento en cuentas por cobrar	0.00	5,518.31
Flujos de Efectivo Netos de las Actividades de Operación	5,049,264.52	1,882,002.00

Instituto Poblano de los Pueblos Indígenas
 Notas a los Estados Financieros
 al 30 de junio de 2024
 (Cifras en Pesos)

V. CONCILIACIÓN ENTRE LOS INGRESOS PRESUPUESTARIOS Y CONTABLES, ASÍ COMO ENTRE LOS EGRESOS PRESUPUESTARIOS Y LOS GASTOS CONTABLES.

Instituto Poblano de los Pueblos Indígenas Conciliación entre los Ingresos Presupuestarios y Contables Del 01 al 30 de junio de 2024 Cifras en pesos	
1. TOTAL DE INGRESOS PRESUPUESTARIOS	15,994,726.90
2. MÁS INGRESOS CONTABLES NO PRESUPUESTARIOS	0.00
2.1 Ingresos Financieros	0.00
2.2 Incremento por Variación de Inventarios	0.00
2.3 Disminución del Exceso de Estimaciones por Pérdida o Deterioro u Obsolescencia	0.00
2.4 Disminución del Exceso de Provisiones	0.00
2.5 Otros Ingresos y Beneficios Varios	0.00
2.6 Otros Ingresos Contables no Presupuestarios	0.00
3. MENOS INGRESOS PRESUPUESTARIOS NO CONTABLES	0.00
3.1 Aprovechamientos Patrimoniales	0.00
3.2 Ingresos Derivados de Financiamientos	0.00
3.3 Otros Ingresos Presupuestarios No Contables	0.00
4. TOTAL DE INGRESOS CONTABLES	15,994,726.90



Instituto Poblano de los Pueblos Indígenas Conciliación entre los Egresos Presupuestarios y los Gastos Contables Del 01 al 30 de junio de 2024 Cifras en pesos	
1. TOTAL DE EGRESOS PRESUPUESTARIOS	11,044,763.20
2. MENOS EGRESOS PRESUPUESTARIOS NO CONTABLES	0.00
2.1 Materias Primas y Materiales de Producción y Comercialización	0.00
2.2 Materiales y Suministros	0.00
2.3 Mobiliario y Equipo de Administración	0.00
2.4 Mobiliario y Equipo Educativo y Recreativo	0.00
2.5 Equipo e Instrumental Médico y de Laboratorio	0.00
2.6 Vehículos y Equipo de Transporte	0.00

Instituto Poblano de los Pueblos Indígenas

Notas a los Estados Financieros

Al 30 de junio de 2024

(Cifras en Pesos)

2.6 Vehículos y Equipo de Transporte	0.00
2.7 Equipo de Defensa y Seguridad	0.00
2.8 Maquinaria, Otros Equipos y Herramientas	0.00
2.9 Activos Biológicos	0.00
2.10 Bienes Inmuebles	0.00
2.11 Activos Intangibles	0.00
2.12 Obra Pública en Bienes de Dominio Público	0.00
2.13 Obra Pública en Bienes Propios	0.00
2.14 Acciones y Participaciones de Capital	0.00
2.15 Compra de Títulos y Valores	0.00
2.16 Concesión de Préstamos	0.00
2.17 Inversiones en Fideicomisos, Mandatos y Otros Análogos	0.00
2.18 Provisiones para Contingencias y Otras Erogaciones Especiales	0.00
2.19 Amortización de la Deuda Pública	0.00
2.20 Adeudos de Ejercicios Fiscales Anteriores (ADEFAS)	0.00
2.21 Otros Egresos Presupuestarios No Contables	0.00
3. MÁS GASTOS CONTABLES NO PRESUPUESTARIOS	8,123.51
3.1 Estimaciones, Depreciaciones, Deterioros, Obsolescencia y Amortizaciones	8,123.51
3.2 Provisiones	0.00
3.3 Disminución de Inventarios	0.00
3.4 Otros Gastos	0.00
3.5 Inversión Pública no Capitalizable	0.00
3.6 Materiales y Suministros (consumos)	0.00
3.7 Otros Gastos Contables No Presupuestarios	0.00
4. TOTAL DE GASTOS CONTABLES	11,052,886.71

b) NOTAS DE MEMORIA (CUENTAS DE ORDEN)

Cuentas de Orden Contables

Concepto	Importe
Valores	0.00
Emisión de obligaciones	0.00
Avales y Garantías	0.00
Juicios	0.00
Contratos para Inversión Mediante Proyectos para Prestación de Servicios (PPS) y Similares	0.00
Bienes concesionados o en comodato	0.00

Instituto Poblano de los Pueblos Indígenas

Notas a los Estados Financieros

Al 30 de junio de 2024

(Cifras en Pesos)

Cuentas de Orden Presupuestario

Cuentas de Orden Presupuestarias de Ingresos

Concepto	Importe
Ley de Ingresos Estimada	39,285,463.00
Ley de Ingresos por Ejecutar	23,049,180.44
Modificaciones a la Ley de Ingresos Estimada	-241,555.66
Ley de Ingresos Devengada	15,994,726.90
Ley de Ingresos Recaudada	15,994,726.90

Cuentas de Orden Presupuestarias de Egresos

Concepto	Importe
Presupuesto de Egresos Aprobado	39,285,463.00
Presupuesto de Egresos por Ejercer	27,999,144.14
Modificaciones al Presupuesto de Egresos Aprobado	-241,555.66
Presupuesto de Egresos Comprometido	11,044,763.20
Presupuesto de Egresos Devengado	11,044,763.20
Presupuesto de Egresos Ejercido	10,945,462.38
Presupuesto de Egresos Pagado	10,945,462.38

“Bajo protesta de decir verdad declaramos que los Estados Financieros y sus notas, son razonablemente correctos y son responsabilidad del emisor”.



Autoriza

Rafael Bringas Marrero
Director General



Elabora

Roberto Regino Reyes
Director de Administración y Finanzas